朝鮮日報

編輯兼發行人 方應謨
印刷人 金東煥
編輯局長 文漢彪
發行所 서울市太平路一街 朝鮮日報社
電話② 編輯局 三三八五 業務局 三三八四
月定購讀料 壹百圓

金銀·寶石
韓壽金銀房
電話⑤286

朝鮮獨立問題上程決定

UN總會서充分討議

運用委12對2票로遂可決

【레이크섹세스廿二日發UP朝通】UN總會運用委員會는 二十一日 十二對二票로 朝鮮獨立問題를 總會에서 充分히討議하기爲하야 上程하기로決定하였다 蘇聯과波蘭은 이決議에反對投票를하였다

이 總會에參加하라는 美國의要求를可決하였다

【레이크섹세스廿二日發AP合同】廿一日UN總會運用委員會는 猛烈한蘇聯의反對를물리치고 十二票對二票로五十五個國으로 構成된恒久的委員會(安全保障委員會) 創設에關한美側提案을 總會全體會議에附議하기로 可決하였다 反對投票國은 蘇聯波蘭兩國이엿는데 同投票는蘇聯代表「그로미코」氏의 새로운對美攻擊가운데에서行하여진것인바「그」氏의攻擊內容은 如左한것이다

小UN總會를創設하려는美側提案은 UN憲章을侵犯하는同時에 UN安保의否認權을無力化시키려는美國企圖를意味한다 美案에依하면 同委員會는平和安全保障에關한 問題를取扱하기爲하야 常設되여否認權의 行使업는全體會議의 召集權限을 保有하는것이

獨立問題를 UN總會討議事項에挿入하도록 建議하야票決한結果十二對二票로可決하엿스며 反對投票國은亦是蘇聯, 波蘭兩國이엿다 그리고去週「비신스키」蘇聯代表가美國의政策을攻擊하엿슴에關하야 發生하는『美國內戰爭挑發煽動者云々』問題를討議하는데 美側은反對치안음을言明하엿든바 他代表의反對도잇섯슴으로 同問題도討議事項에加入하기를建議하기로되엿다 그런데同委員會는何等의討論도업시 十二個事項을承認하엿는데 그中에는『유ー고스라비아』가提示한 두개의提案도 包含된것으로 그事項은如左한것이다

(一) 各國間의親善關係와 UN의月的原則에害를끼칠念慮가잇는 中傷的報道의 頒布를防止케하는建議案

(二) 戰犯者 民族叛逆者를 그들의犯行이發生한國家로 引渡하라는 建議案

『安保委』案도 反對投票는蘇波兩國

다 韓國美代表「오ー스틴」氏는否認權問題를 檢討하기爲한特別委員會의 創設에同意하는同時에「UN安保는」決코UN의 全部가못된다 그러고 UN安保는少數派代表가보는바에依하면 無益한것이다」라고「그로미코」氏」를向하야辯駁하엿다 다음에運用委員會는朝鮮

美·朝鮮問題 提案反響研究

【워싱톤二十二日發UP朝通】UP記者『핸스레』氏는 先週中의極東情勢中朝鮮問題를다음과가치觀測하엿다

美國이 朝鮮問題에關한停頓狀態에對한決定을 UN에要求한『마ー샬』國務長官의意圖發表에對한美國言論界와 輿論의反響을研究하는바에依하면 美國當局은朝鮮問題에關하야 如此한反響을豫期하엿든 消息通의말에依하면 美國은 長期的經濟援助를提供할時機의 到來와 南北朝鮮을統一하는데成功할것인지 또는依然美蘇兩占領地域으로의 分割狀態가繼續될것인가를 決定할것이라고말하고잇다

上程決定까지美蘇中代表大論爭

解決은UN의使命!

蘇는美蘇間交涉繼續을主張

【레이크·섹세스二十二日發UP朝通】UN總會運用委員會는 朝鮮獨立問題를 UN總會에서討議하라는 美國의提案을審議可決하엿는데 美國과中國代表間에는 다음과가튼論爭이展開되엿다

美國 「워렌·오스틴」氏 一九四五年十二月에 모스크바에서蘇聯과 美國間에朝鮮의獨立을招來할 交涉을行하자는 協定이成立되엿다 그러나其後二年이經過하도록 이交涉은何等進展을보이지안헛다 美國은그러므로交涉을 促進시키려는提案을行하엿다 中國은 이에同意하엿스나蘇聯은反對하엿다 이情勢의 新展開를講究하도록 要請할수업다면 UN의目的은무엇인가 누구에게헤물이잇

는지는 그다지問題가아니다 問題는이에犧牲者가잇슴으로 如何한對策을取할수잇는가다 이는交涉常事國이아니다 朝鮮은大國의交涉이進捗되지안는까닭으로 受難하고잇다 朝鮮을그의經濟와將來運營에 根本的影響을밋치는交涉停滯狀態에 빠트리게하는것은全般的國際에害로운것이다

蘇聯 「그로무이코」氏 「마ー샬」美國務長官은 朝鮮의 共同委員會不成功을蘇聯의잘못이라고말함으로써 事實을歪曲하엿다 楷勢를誤報하고 歪曲된表現으로부터美國은 一種의結論을 내리고 朝鮮獨立을總會에提起하엿다 이問題는美蘇間交涉을通하여서 解決하지 안흐면아니될것임으로 總會는이提案을 討議할 수업는것이

다 總會提出은朝鮮에關한 蘇聯과의交涉에잇서서 美國의立場을强化하려는意圖에서 總會의道義的支持를 엇고저하는것이다

美國은이문제를 一九四五年十二月 모스크바協定에違反하엿다 美國의不滿이면 蘇聯도不滿이다 美國은合法的方法을 取하여야할것이며 關係四大國에問題를 提出하여야할것이다 美國은이러한方法을取하지안헛다 反

UN重大岐路에 리ー事務總長警告

【晋門셩메二十二日發UP】 中央社發共立」國際聯合 事務總長『트리구부·리ー』氏는二十一日夜美國UN 後援會晩餐會席上에서 演說을하엿는데 氏는 大國間의不和가UN을成功시키느냐 失敗시키느냐하는 重大岐路에逢着케하고잇다는 事實을率直히指摘하고 世界人類는 UN機構를 만드러낸 當事國들이 公々然히그것을 挫折시키라는 이事實에 瞪然驚愕하고잇다고 警告하엿다

朝鮮問題等을 마長官大統領과協議

【워싱톤廿二日發AP合同】『트루ー만』大統領과『마ー샬』國務長官은 美國의 召集하는緊急議會에서의 世界政治情勢를 討議하기爲하야 『마ー샬』의報告를듯고 廿一日夜華府로 卽早期的 歐洲援助에關한 大統領의 所要하는 援助資金을 要求하는 歐洲諸國은 食糧, 燃料不足에 當面하야이를購入하는 廿一日부터는 緊急問題에關한會議를 召集하리라는바 氏의 優先的關心을끌고잇는問題中에 朝鮮問題

當地에來着하야 美蘇關係에關한口頭報告가잇슬터이다 朝鮮及中國問題 = 兩國의實情調査로부터歸還한「웨데마이어」特使는「트」大統領과會見하야 報告書를提示할것이다 그리고 同報告書에는重要한政策決定이包含되어슬것이다

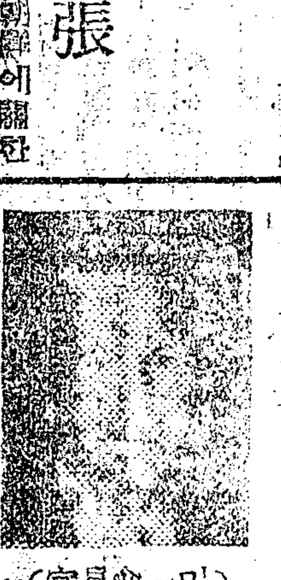
(마ー샬長官)

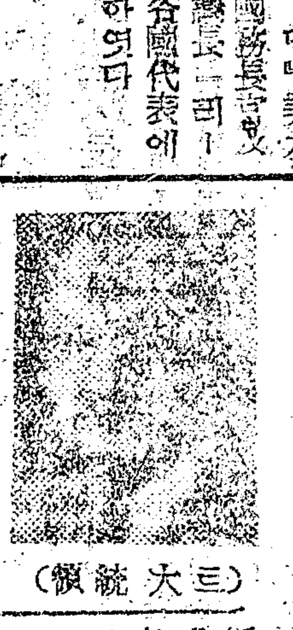
(三大統領)

朝商議서感謝電

朝鮮獨立問題가正式으로 UN에上程하엿다는報道에接한 朝鮮商工會議所에서는二十二日在京RCA無電局을通하야 朝鮮問題上程에盡力한『트루ー만』美大統領『마ー샬』國務長官及『아라하』UN議長『리ー』事務總長及 各國代表에 感謝電文을發送하엿다

UN上程決定에

態가繼續될것인가를決定할 것이라고말하고잇다

對로美國은 總會의壓倒的 大多數加入國은 朝鮮問題에關心이 엽섯슴에도不拘하고이를總會에提出하엿다 蘇聯은 一國의便宜에依하

여서가아니고 全關係國의 便宜와 그들사이에行한約束에依하여 問題를解決하도록가진企圖를다할것이다 中國 顧維鈞氏 = 中國

은 美國提案을總會議程에 添加하는데 同意한다 이러케하여서 中國은四大國이 朝鮮의獨立을 誓約한『카이로』協定에依한 中

도包含되엿다한다 UN問題 = 今般UN總會에서 美蘇兩國代表間에交換된重大한應酬는『트』大統領의關心事이다 UN에參席中인『마』長官은廿一日

【뉴욕廿一日發AP合同】現在UN總會에參加하고잇는朝鮮『옴써ー버』團은蘇側을非難하야 다음과가튼聲明書를發表하엿다

朝鮮옵써ー버團 蘇非難聲明發表

(一) 情報에依하면 北朝鮮은武裝한朝鮮人共産軍中共八路軍과十萬의蘇軍을包擁한共産側軍事基地로化하고잇다

(二) 南朝鮮美占領軍은減少되고잇슴에도不拘하고 蘇軍은三十萬으로增加되엿다 또同聲明書는蘇側이朝鮮問題를UN總會에上程시키자』는美側提案을反對하고잇슴에對하야非難하엿다

로이提案을支持하엿다

黨名은『民主獨立黨』

中間新黨來十日內로發足

旣報한바와갓치新黨準備委員會에서는二十一日會合한 全體會議에서 黨名은『民主獨立黨』으로 決定하고 綱領政策에關한草案을中心으로 討議하엿다 하는데 今明間發表할것이라하며 結黨大會는 오는十月十日內로擧行할豫定이라한다 그리고綱領草案은다음과갓다

綱領草案

一、우리는 全民族의力量을 集結하야 民主國家로서의完全獨立을 獲得하자

一、우리는日帝의餘毒과 封建의遺弊를一掃하고 眞正한 民主主義社會를實現하자

一、우리는國民多大數의 福利를本位삼아政治的經濟的社會的모든制度를 革新하자

一、우리는民族文化를昂揚시키고 先進諸國의文化를攝取하야世界文化의 高水準에 到達키를期約하자

一、우리는우리의歷史的 缺陷인事大主義를淸算하고 우리의民族的美德인平和愛好性을發揮하야世界平和를 建設함에貢獻하자

國의態度를明白히 하려한다 『모스크바』會議에서 朝鮮臨時政府樹立을 指向하는交涉擧行에 同意하엿다 問題를總會議程에添附하는것은 이會議에서約束을行한 四大國의立場을變更시키는것은아니다 朝鮮의將來는中國에對하여 極히重要한關心事이며 UN에正當한地位를차지하는自由朝鮮의出現을容易케하는데 가진努力을앳기지안흘 것이다

伊儁和修正提案으로 全體委서美蘇代表間舌爭

【로런싱二十一日發UP朝通】二十日의UN總會에서는『아르젠틴』의伊太利에對한 媾和條約緩和提案을 싸고 이를支持하는 美國과이에反對하는 蘇聯間에 새로운論爭이버러젓다 卽『아르젠틴』代表는 全體委員會에서 UN總會가伊太利에게 그의條約改訂要請을陳述하는것을 許可하도록建議한것을提案하엿는데 蘇聯代表『안드레이·그로무이코』氏는『아르젠틴』以外에 六中南美國家가支持한以上 提案을全然不當하다고 UN憲章에違反된것이라고말하고 伊太利條約은 完全히正當한것이며 全UN加入國은當然한義務가잇는것이라고 强調하엿다 佛國代表「쿠ー브ー 비도ー」外相은 蘇聯의『마ー샬』計劃攻擊을 非難하고 美蘇의意見을調和시킬可望은 업다고말하엿스나 以上伊太利條約改訂提案에對하여서는 蘇聯과가치이에 反對하엿다 이에對하여美國代表「허ー쉬엘·존손」氏는全幅的으

香丹

立議本會議

三等級以上의 官吏任命에 잇서서 資格審査에關하야 立法議院에서는 其間屢次 討議하바잇섯스나 이는前例에依하야立議에서臨時措置로審査하자는意見과 過般立議에서通告된 法案에依準하야徹底히審査하자는 意見으로 二十二日本會議에서 는論議가紛々하엿다는데 附日協力者等에關한 法案이立議에서는通過되엿스나아직 發布되지안흔만큼 法的으로 効力을發動하지못하고 잇는如斯한法案에依據하야 資格을審査할수잇는지업는지에對한可否를 法制司法委員會에廻附하야 審査報告케하자는金泰籙議員의動議를過半數로可決되여이問題는不日中再討論키로되엿다

出版法을改正中

一、中 · 監事制

【南京二十二日發UP】官邊消息通에依하면中國의 一黨政治色彩를 一掃하는要求에 依하야 政府當局은 言論統制를 緩和할

改正案을 起草中이며 同修正案은 不遠間立法院에 提出될터이라하는데 그主要條項은 다음과갓튼것이다 從來地方行政官吏로하여금 新聞 通信의內部組織과 그運營私況을 調査할수잇는權限을 賦與한 現出版法의 兩條項을削除할것 三民主義 原則에關한批評等 事論評等 發行禁止條項을 修正할것

言論自由에對하야 所謂新聞紙法의反時代性 (中)

李○生

三

當場疑問을 提示한다면 『虛僞의記事』 한무엇을말하는것인가 極히抽象的이다 抽象的인文句를 追窮하기爲하야 우리는當然히 理論的으로 이를論究할必要에當面하는것이다 今日文明社會의新聞雜誌等 定期刊行物의 發展如何는그 社會發展如何의 尺度가되여잇다 싸라서所謂傳之聞之로流言이傳하는事實 社會의裏面에 伏在한非露出事實보다도新聞에記事된事實이事實로認識되여야할正當한認識圈에 드는것이實在나 있어서 絕對的인 比較는 社會의모든問題가提示되고 또解決發展을 促進하는것이다 勿論新聞에記事되지안흔事實이라고해서 반듯이流言이라던가 乃至는非事實이라고 斷定할것이아닌點은 아래에서 도論하려고하는바이다 여기의 問題될것은 新聞에 記事된 記事의 主觀的인 觀點이다 記事의眞正을必要로하여 이것이不可能하다는것은말할나위도업다

는 事實의全部요 事實의眞正이아닌것이요 決코記事의眞實의 全部와 實在그것의 一部分의記事는結局『虛僞의記事』요 『虛僞의世界』를만들고잇다는 것이다 理論新聞學의 一節이가도한것이다 勿論虛僞이라면 普通常識에서 社會의不德不法行爲는 當初의 社會의安寧秩序를害하려는類이것고 그餘의大部分의記事는 또는力不及 本意아닌 法의 錯誤、過失錯誤의 로或은 同一의事實이라도 그記事에 觀點이나 表現의方法 內容과 그밧게비록 傳聞에따라 어떤 보도가 觀念的으로는事實의眞正과虛僞로 論的으로는正確한가의 觀念은누구나 가지고잇스나 그뭣인가의 形態에 있어 事實이 너무 虛僞의 記事와 民心의 抽象的인 것이다 生產關係와 社會의 모든結集을迅速히 또 批判할것을 最高任務로하는 新聞記者로하여금 曖昧한 抽象的인 虛僞의 制裁와 그結果로 나타날『民心의眩惑』을 測定할 생각 여러가지의非 觀念은 어떠한 또 虛僞의

四

우리는 新聞製作에잇서서 本意아닌『虛僞의記事』를犯하는일이 許多하다 他의 新聞社에 있어 過失의實例로도 新聞社의 失手와 無是非로 인한 것도 만흣더하겟지만 그 外에도 김장배채를配給한다 一般을언제부터·얼마식

配給한다는 等々賢明하다 정부당국의 誠意로써 當局의 虛僞化로 新聞의 바른 信用上 事實을 ... 로 民心의眩惑으로 얼마나 는가 그때문에 또 ... 리고『民心의眩惑』을 招來할 ... 는 政治的混亂이 發生하였 을 어찌... 또 여기서도 우리는『民心의 眩惑』이란무엇을 말하는 것이냐 그抽象的인 ... 에 ... 이 ... 될 ... 이 ... 國家에서나온 民衆의 法律과 社會의 反響을 ... 序의 破壞를 ... 하는 ... 이면 第六條四項 ... 로 ... 가 어떤 ... 이 ... 른 ... 로 ... 이 ... 에 ...

시그以下의『虛僞記事』에 대하야는 『民心의 眩惑』이라는 抽象的文句를 必要로 하는 外 民心의 眩惑이란것 ... 新聞의 影響力 ... 的 機能에關하는 여 ... 을말하는것이니 眩惑의 ... 差와 類別은 어떠케 判定할 것이나 勿論 眩惑의 結果를 말한다고하고 이를 法으로 處斷한다면 惡結果의 提示가잇서야 할것이다 結局이러한 法規는 裁判을 ... 的인 言論의 干涉을 排除할... 一般社會와 新聞人에 주는 ... 아무것도 업는 것임에 ... 게 提出치 안흘수 업는 것이다

五

그러고 그運用에 잇서서 公報部長이 行政處罰을 내리게 된다는 것은 言語道斷이다 더구나 記事의 最高責任者의 一言半句의 辯明을 容許치 안코 잇다 적어도 司法裁判에 依한 判定의 結果로써 行政命令이 發動된다면 모르거니와 本法에서는 司法裁判에서 不法으로 判定되지 안헛서도 行政官(公報部長)의 認定으로 許可取消 發行의 停止를 命할 수 잇게 된것은 다시 업는 暴擧이다 言論의 自由의 拘束의 標本가치 이르는 從來의 本에서도 事實의 闡明 機會가 잇섯스며 또發行停止等의 命令도 裁判所가 가지고 잇섯든 것이다

殺人酒注意◎◎

一、愛國家여러분은 信用잇는會社의『술』을골르실것
一、稅務署封緘紙부튼『술』을골르실것
一、信用잇는販賣店서買入하실것
◎安心하시고愛用하실수잇는『高麗부란듸』

★最高級洋酒★
高麗부란듸

서울市代理店
一信産業株式會社 ②四〇九番
大洋商會 ②四〇四六番
林恩植商店 ②一六三〇番
高麗物産公司 ②四四〇〇番 ②一三七五番
서울交易社

서울市過冬燃料供給
各道에責任配定
長斫卅萬坪·木炭五十五萬俵

서울시청에서 서울시민과동용 장작三十萬평(坪)과 목탄五十五만표(俵)에대하야 일선배당을 중앙청과계당국에요청하비엿섯는데 이에대하여 중앙청에서는금반각도(道)에서울시에서 공급한책임수량을 다음과가치배급하는동시에 그공급을장려하기위하여 책임수량을제일착으로 완성하는도에대해서는 동책임수량三분지一에대하여서는 장작에대하여 매평 六十원씩장려금을지불케되엿다는바 현재각도의 생산실적에비추어 책임량공급은 용이할것이라하며 한편반관반민으로된『서울연료주식회사』에서도 수매에착수하고잇는데 동사에서취급하는것만은 생산비수송비등 실비만제외하고 일반세궁민에배급하리라한다 그리고 서울시에꾸급할각도배정량은다음과갓다

	▲장작	▲木炭
京畿	一七○,○○○坪	一六○,○○○俵
忠北	三,○○○	六五,○○○
全北	二八,○○○	一五二,○○○
全南	四,三○○	
慶北	一六,○○○	七八,○○○
江原	二五,○○○	二○○,○○○
忠南	一○,○○○	二五,○○○

但忠南은仁川市에만供給

금년겨울에 도착한 임시열차에실어 북조선으로운반하엿는데 지난十九일오후六시二십분 다시 영수화물자동열차 가구화차(貨車) 십七량 객차三량을끌고 경성역에도착하엿다 동열차에는 소련군소좌一명 대위一명 병졸수명과 조선인통역수명이타고왓는데 전번에는 주로일본으로부터수입한전기부속품이엿스나 이번에는 모다 남조선에서생산한 전구등을바더갈려이라고 하는바 奉天까지는수일을 요할모양이다

對償物실으러 特別列車到着

북조선으로부터 三八선을넘어남조선에 송전한전력대가인 각종물자는지난십일 북조선으로부터서울

沃畓擴大
善山에水利工事

농업을분하든 수리공사(水利工事)의 확장으로 농작구 확대된다 경북(慶北)선산(善山) 고아(高牙) 금조산(金鳥山)지방의 三개소 수리공사가 九月二十일에 기공되엿다 이것이 완성되는날에는 一,三三三정보의 경작지가 증가되여 一만六백석의 미곡이 증산될것이라고한다 그리고 지난六월부터 기공된 강원도(江原道) 강능(江陵)수리공사는 이미 준공되엿다고한다

서울市內 洞會長選擧
十月一日一齊히實施

서울시에는 오는十월一일 동회장선거를 一제히 실시하리라한다 이번선거는 동회규정이 제정된후 처음실시되는것이다 동선거요항에의하면 시내각동내에거주하는 만二○세이상의 조선시민은선거권이잇고 만二十五세이상의 조선시민으로서 六개월이상 그동내에거주한 실적이잇스면 피선거권이 잇다고한다

敎育展覽會

해방후三년의 민주교육은 이러한정도로진전 되엿스며 압흐로 연구하고 개량할점은 어떠한것인가를 구체적으로 보려는동시에 민주교육의 향상과 발전을 꾀하고저 남조선 각종등국민학교의 각도별 교육전람회(敎育展覽會)가 대규모로 개최된다 우선경기도에서는 十月二十九、三十二일간에걸처 인천(仁川)신흥국민학교(新興)강당에서열기로되엿는데 각군(郡)별로진열실을만들고 교원연구물 생도들의성적과 고품등을 다수출품하고 일반에게도 공개관람하리라고한다

藝術祭開演

全國文化團體總聯合會主催와新聞記者會協後援의 第一回藝術祭典은 러長官逝去關係로 하로가延期되야 二十一日부터二十四日까지 四日間演劇을上演하게되엿고 音樂은豫定대로 二十五 二十六兩日間演奏하리라고한다

工藝品展覽會

朝鮮工藝協會에서는 우리民族의雅藝잇는 實用的工藝品生産을 奬勵紹介하고저 十月六日부터十五日까지 東和百貨店四層畫廊에서

朴泳善氏個人展

洋畫壇의重鎭 朴泳善氏의個人展이 來廿五日부터 十月二日까지 東和百貨店四層畫廊에서열린다 最大一二○號에서 이르는 三十六點의作品은 民의彩筆이 解放後 默々히 精進하야 요즘새로운境地를 開拓한 보람잇는것으로 가장큰收穫이 될것이다

一醒先生天恨萬代에
記念事業으로大學、銅像建立

일홈이해아밀사(海牙密使)로갓다가 뜻을이루지못한채 원복하야우리민족의기염을 전세계에떨친이준(李儁)선생의혈적(血蹟)과천한(天恨)을영구히기념코자 이번일성이준(一醒李儁)선생기념사업협회를 결성하엿다는바 동협회에서는 선생의전기(傳記)출판 이준대학설립 기념관건축 동상건립등의 기념사업을 활발히전개하기로되엿다 한다

妓生八百餘名이 檢診契約書提出

제二는 지난二十일 기생검진문제 말성꺼리로 기생八백여명이모다 검진을거부하바잇서 十二월 시당국언명에의하면 八백여명거이다 오는三十일까지검진에 응하겟다고서약서를제출하엿다고 한다

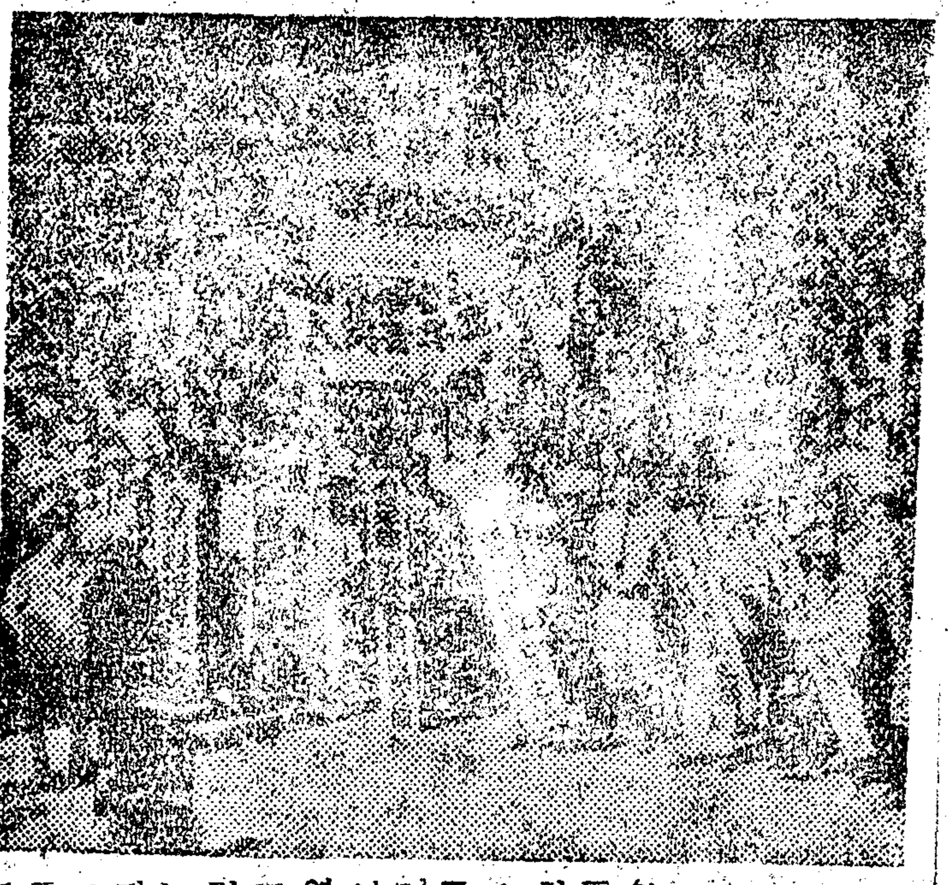

한데뭉친젊은이의힘
建國前衛大同青年結成式壯嚴

바야흐로 민족통일이절실히 요망되는이때 아직도 분산란립한 정당급사회단체 또는청년단체등은 오로지「자주독립」을지상목적으로 나타낫스나 반면에 파쟁과 쟁쟁은도리여 사회의혼란과 민족분열을 초래할우려가 업지도안어 이에민족의 중견적 존재인 청년단체에서는 이를자각하고 출선대동단결에 실천을하게되엿스니 즉二十六청년단체가 통합하여 발족하는대동청년단(大同靑年團)이야말로의외의깁고 기대되는바크다할것이다 서북청년회(西北靑年會)를비롯한二十六청년단체가통합하는동시 이청천(李靑天)장군지도하에 발족하는대동청년단(大同靑年團)결성대회는 二十一일오후三시 서울운동장에서 정당급사회단체각계요인과 지방과 중앙각처에서동원된수만의 단원이참석한가운데 이성주(李成株)씨 사회로개최되엿다 이청천(李靑天)장군의 「단원은금부로 통일한완전자주독립전취와 새조선의건설을 위하야 진정한일문이되고전국민의 모범이되도록노력하기를바란다」는요지의 개회사에 이어 김후옥(金厚玉)씨의 경과보고 선우기성(鮮于基聖)씨의 서언급강령랑독 이청천장군의 단장취임사 부총재 김구(金九)씨의「일단통합한 이상또다시 분리되거나 그런일이업도록 새조선건설에 이바지하기를바란다」는요지의 축사가잇섯다 그리고각단체의 간판단기완장등을반환하고 새로히단기를 수여한후 이선근(李瑄根)씨의 선서문낭독 「유엔」총회와 「하ㅣ지」중장에게보내는 멧세ㅣ지랑독이잇섯고 유억겸(兪億兼)씨와 조병옥(趙炳玉)씨의 축사가잇슨후 동결성대회는 오후五시성황리에 만세삼창으로 폐회하엿다 그리고 임원급부서는 다음과갓다

△中央委員長李靑天氏外一八名△常任委員吳光鮮氏外四十九名△監察委員金潤根氏外十四名△團長李靑天△副團長李成株吳光鮮△企劃院長李瓊根△訓練院長吳光鮮△總務部長尹益善△總務部長... △組織部長蔡濟龍△宣傳部長金鍾哲△敎育部長...△産業部長張允弼△秘書長鮮于基聖△西北事務處長金仁湜△監察委員長金潤根△會計監察委員長陳憲植(사진은결성식장)

엄청난通貨膨脹
九月들어六億圓增加

지난七월末백八十三억에 기어올라 그팽창이주목되든조선은행권은 그후지난八월에는백九十억七천四백三만원으로 계속가여운락는데 九월에들어서는팽창을더욱가속도화하야 지난十九일현재백九十七만천三十만여원의 해방후신기록을지엇다 조선은행당국에서二十二일발표한바에의하면 지난十九일현재 조선은행권유통고(流通高)는백九十七억三천三만七천六백三十원九十전인데 전달인八월의 백九十억七천四백四十三만천三백八十五원九十전에비하면 六억五천五백八十七만六천二백四十五원의증가이다 이를다시해방직후인재작년九월의八十四억八천八백十八만원에비하면 작으마치 백十二억四천二백十一만원의증가인데 이와가치팽창한원인은 하곡수집자금 수산동지개발자금의 융자와 군정당국의재정지출이증가한때문이라고한다

러長官逝去를거듭哀悼

헬믹군정장관대리헬믹대장은 고「러ㅣ취」군정장관의서거에대하여 二十二일다시금애도의뜻을표한다고 성명서를발표하엿는데 「러ㅣ취」장관미망인을대신하여 또개인으로본관은 다망중에도불구하고 적극적으로협력하여주신관민여러분에게 심심한감사의뜻을표하는바이다 특히 수백의화환과 위문품을보내주신 여러분의 정중한조의에 보답하고저 조선국민이구정적으로 약一년반 조선을위하여분투하신 고「러ㅣ취」장관을존경

趙俊鎬氏집에 拳銃殺人强盜

지난二십一일밤十一시경 부호집에 권총살인사건! 서대문구아현동(阿峴洞)一의五七一) 재산가 조준호(趙俊鎬)씨집에 복면한청년수명이 단총을가지고 침입하야 조씨의서사 김정규(金丁圭)군에게 모젤식소형권총을내대고 금품을내노라고협박해수나 응치안호매 강도는총을난발하야 동군을절명시키고 도주하엿다고한다 경찰당국에서는 조씨가압서 모청년단체로부터 기부금을강요밧은사실이잇서 이와관련된범행이안인가하고 방금관계방면을엄탐중이라한다

鄭福壽選手 今朝空路渡美

조선의권투(拳鬪)왕 정복수(鄭福壽)선수는 드디여금廿二일오전九시 신한공사회장전용비행기로 ... 장을출발하여 ... 개되엿다 ... 서의 성적여하에따라 원정도계하리라고한다 (사진 정선수)

司法運營의公正爲해
大法院長態度와處理如何注目

사법부내심판관진영에동요가잇다함은 기보한바이어니와 지난廿九일에는 이문제를중심으로 김용무(金用茂)대법원장은 대법관을위시하여 고등심리원 지방심리원 각심판관약五十명을 회의실에모여노코 모종대회의를 장시간에걸처개최하엿다 동회의의내용은 신문지상에게재된내용에대해서 변명과소신을 피력하비잇섯다하며 이에대해서 [illegible] 사법운영의공정과 명랑한발전을위해 [illegible] 사법존엄과 [illegible] 도와 그처리여하는 일반으로하여금 비상한관심을집중시키고잇다

團体動靜

▼朝鮮民族青年團에서는오는廿五日午後一時 水原訓練所에서 同訓練所第七期女子訓練生入所式을擧行 ▼... 救恤... 을目的으로오는二十六日부터市內各國民學校를巡廻하며「市民의밤」을開催한다

新刊紹介

△새한민보(九月中旬號) 第一卷第八號 새한민보社發行 價五十圓
△새교육(文敎部機關紙) 第二號 文敎部...發行

23日부터 海賊 明洞劇場

☆兒童文藝春秋社編·美術科공부책☆ 수공공부 집50圓 송7圓半
兒童의創作力을 發展시키도록 만든책 이때에잇는材料로 美術科공부에 支障이만흔 進行上 資材難으로 敎
서울市鍾路二街九一 金龍圖書株式會社 電光③1099·2566番 振替口座京城13109番

補缺生募集
一、募集人員 第二、三學年 土木科·建築科·機械科·鑛山科·各若干名
詳細는來校問議하시압
서울市城東區新堂洞三五一 漢陽工業中學校

家庭用編物用 學校敎材用 毛糸(털실)
都散賣하오니 照會
韓國物産株式會社 서울市中區山林洞二六八 電話本局六八○七番

職員招聘
一、資格 年齡三十五歲以上의專卒又는同等의學歷이有한男子로서 庶務及經理에堪能한人士又는外野事務에多年經驗이有한人士
一、人員 若干名
希望者는 履歷書에敎育方面有志의推薦狀(各一通)을添하야 本月末日까지 來十月五日內로 郵送하시압
招聘외 서울市中區明洞二街八二 社團法人조선어린이집

⊠業務擴張記念大廉價販賣⊠
洋靴同業者를爲하야 委託部를新設하얏사오니 만히利用하시압
國際洋靴工場營業所 (電車停留場向側)
서울市南大門路二街二五番地
⊠男女中學生靴 大量生産販賣
⊠團體注文歡迎
國際洋靴工場 白

神農氏像
늑망염·담 特效藥 慈母 (자친)
大東醫藥研究所 서울市寬勳洞112
採藥所 東光藥房 忠南保寧郡大川市

土成 轉運
男女學生募集(晝夜部共)
朝鮮第一自動車學院
自動車法規及手續用紙發行 서울市乙支路六街一八

옷감 추석절차옷감 싸게팝니다
大進商會 서울市鍾路二街一四 電光三五九三番

高麗洋裁專門學院生募集
一、科目 本科·研究 五十名
一、學課 洋裁·紳士服·家庭·手藝 英語
一、願書接受 九月三十日까지(但願書本校交付)
一、開學 十月一日 九月三十日까지手續完了者
서울市鍾路... 電光三五大六番 詳細來問

男女生募集
朝鮮時計工業學院
募集期間 拾月壹日까지 晝間部 夜間部
募集人員 五○名
場所 서울市鍾路... 六番地 (...)

新事業을 求하시는분은 來談하시압
一、合同 ...
一、請負及 ...
서울市中區 ...三番地
...貿易株式會社 事業企劃部 電②一七四○番

官·公·學校·銀行·會社 ... 2381 TEL